ONLİNE EĞİTİMDE SAÜ FARKI

SAYFA 3'DE

92.882 Canlı Ders

51.536 Öğrenciye Eğitim Desteği

15 Üniversiteye Destek

kampüshaber

OCAK 2021 | SAYI 42 | SAKARYA ÜNİVERSİTESİ İLETİŞİM FAKÜLTESİ UYGULAMA GAZETESİ

Beyaz Senfoni

Sakarya'da etkili olan kar yağışı Esentepe kampüsünde eşsiz manzaralar oluşturdu. Pandemi nedeniyle kampüsten uzakta olan öğrenciler sosyal medyadaki yorumlarında SAÜ'ye ve kartpostallık manzarasına olan özlemlerini dile getirdi.

SÖYLEŞİ: SAYFA 4-5

SESAM Projeleri

SESAM Müdürü Prof. Dr. Mustafa Çağlar Özdemir'le merkezin devam eden çalışmaları üzerine konuştuk.

ARAŞTIRMA: SAYFA 7

Pandemi Günlüğü

Ailelerinden binlerce kilometre uzakta olan uluslararası öğrenciler pandemi sürecinde yaşadıklarını anlattı.

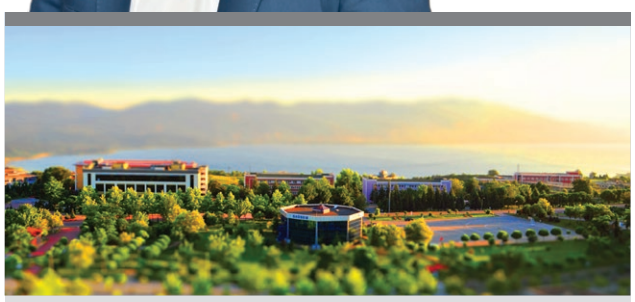

SAÜ 'En Çevreci' ilk 500'de

Sakarya Üniversitesi 2020 UI GreenMetric verilerine göre dünyada 'En Sürdürülebilir Üniversiteler' sıralamasında ilk 500'de yer aldı.

SAYFA 2

"EVrim3 Sauto" SATSO'da tanıtıldı

SAİTEM ekibi, SATSO'nun altın sponsor olduğu Teknofest Robotaksi Binek Otonom Araç Yarışları, Türkiye Birincisi "EVrim3 Sauto" aracını tanıttı.

SAYFA 6

Dijital İletişimi Anlamak

Sakarya Üniversitesi İletişim Fakültesi akademisyenlerinin kolektif çalışması olan Dijital İletişimi Anlamak kitabı Palet Yayınlarından çıktı.

SAYFA 8

Prof. Dr. Fatih SAVAŞAN

Sakarya Üniversitesi Rektörü

2020'de ve 2021'de SAÜ

Takvim yılı bitişleri kurumlar için de daha titizlikle ve dört başı mamur muhasebe yapmak için bir vesiledirler. Biz de bu muhasebeyi yaptık ve paydaşlarımızla 2020 Z raporunu ve 2021 hedeflerini paylaştık. Yarım asrı geride bırakmış bir kurum olarak Sakarya Üniversitesi, gururla ifade etmek isterim ki, Türk yükseköğretim alanında kendine sağlam bir yer edinmiştir. Yeniliğe açık yüzü ile eğitimde değişimi yönetmekle kalmayıp Ar-Ge kültürünü oluşturmada ve bilginin ürüne dönüşmesinde de hatırı sayılır bir mesafe almıştır. Ne var ki, değişmeyen tek şey değişimdir ve her çıkılan seviye aslında çıkılması gereken yeni bir seviyenin de başlangıcıdır.

Sektörle entegrasyonu kolaylaştıran eğitim modelleri geliştirme, "araştırma üniversitesi" olma, sosyal yarar oluşturma, uluslararasılaşma ve dijitalleşme başlıklarında şapkayı önümüze koyduğumuzda bir taraftan üstünlüklerimizi fark edip katkı sunan akademisyen ve öğrencilerimize şükranlarımızı sunarken diğer taraftan yeni yıla ilişkin revizyon başlıklarını da gündeme alıp yeni bir heyecanla yola revan oluyoruz.

Eğitim konusunda SAÜ, +1, UMDE ve İşyeri Fakültede modellerine sektör derslerini, artırılmış ÇAP ve yandal programlarını ve yeni bir SAÜ markası olarak "ilgi alanları" uygulamasını ekledik. Öğrencilerin akademik ve sektörel Ar-Ge kapasitesini inşa edici bir proje olan "Öğrenci Ar-Ge Uyumu" projesi, SAÜ'nün yükseköğretim alanında yaygınlaşacak yenilikçi bir uygulamasıdır. SAÜ'de standart kaliteli eğitim tabir caizse ceptedir. Eğitim modellerinin tamamı, öğrencilere standart kaliteli eğitimin üzerinde imkânlar vermeyi hedeflemektedir. Öğrencilerimizin farklı ve farklılaşan hedeflerini destekleyen tüm bu modellerde "ince ayar" iyileştirmeleri yaparak yolumuza devam edeceğiz. Araştırma üniversitesi olma hedefini önemsiyoruz. TÜBİTAK Yetkinlik Analizi tespitleri bizim öncelikli alan tespitlerimizle örtüşmekte ve SAÜ'nün üniversiteler arasındaki yerine ilişkin ve gelişme yönüne ilişkin önemli bilgiler ihtiva etmektedir. SAÜ Bilgi Güvenliği, Enerji Depolama, Elektrikli ve Hibrit Araç Teknolojileri alanlarında Türkiye'de ilk üçte yer aldı. 4 alanda ilk onda; 20 alanda ise 1. Bölgede (hem hacim hem de kalite bakımından en iyi) kendine yer buldu. URAP sıralamasında 34. sıradan 26. sıraya yükseldik. Önümüzdeki dönemde yerimizi sağlamlaştıracak ve hızla üst sıralara tırmanmamıza katkı sunacak adımları hayata geçireceğiz. SAÜ, artık bilgiyi ürüne dönüştüren ve ticarileşmeden gelir elde etmeye başlayan bir üniversitedir. Üniversite-İş Dünyası Koordinasyon Kurulu (UNİKUR), paylaşılan cihaz ve araştırma envanteri ve LABSİS sistemi ile artık SAÜ sektöre bir tık mesafededir. Teknokent, salgın döneminden sadece doluluk oranını yüzde 100'e çıkarma başarısı ile yetinmedi, aldığı ve firmalara öncülük ederek kazandırdığı projelerle de altın bir yıl yaşadı.

Uluslararasılaşma bahsinde en önemli gelişme, 2018 ve öncesi yıllara göre kayıt oranımızda yaklaşık dört kat, 2019'a göre üç kat artış sağlamamız oldu. 2020 itibariyle misafir öğrenci oranımız yüzde 6'dan yüzde 8'e çıktı ve inşallah önümüzdeki kayıt döneminde belirlediğimiz yüzde 10'luk hedefi yakalayacağız. SAÜ kampüsleri ve Sakarya artık "daha renkli" olacak. İngilizce bölüm ve program sayısını 20'ye çıkardık. İngilizce lisans programları ile öğrenci portföyümüz farklılaşacak; lisansüstü programlarla araştırma desteği sağlayacak nitelikli misafir öğrencileri kazanabileceğiz. 2021'de uluslararasılaşma hedefinin web sayfalarından kampüs içi işaretlemeye kadar görsel tüm ayrıntılarını da inşallah tamamlamış olacağız.

Salgın döneminde ilk günlerden itibaren tüm bölüm ve programlarda canlı ve etkileşimli ders yapabilme başarısını "Uzaktan Eğitim Platformu" (UZEP) ile 15 üniversiteye hizmet verme ile taçlandırdık. 2020 yılı Güz döneminde hayata geçirdiğimiz "Uygulamalı Dersler Platformu" (UDEP) kurumsal kapasitemizi gösterdi. Teknik ve akademik personelimizin heyecan ve motivasyonunun yüksekliği ile gurur duyduk.

Gururla ifade etmek isterim ki "dijital üniversite" kavramı en çok Sakarya Üniversitesi'ne yakışmaktadır. SAÜ, sunulan hemen her hizmetin dijital ortama aktarıldığı, verilerin anlık toplandığı ve analiz edilebildiği bir üniversitedir. 2021, SAÜ bilişim ürünleri ve markalarının yükseköğretimde daha fazla bilindiği ve kullanıldığı bir yıl olacaktır.

Kısacası SAÜ, rüzgarı arkasına almış ve onu etkin bir şekilde kullanmayı sağlayacak yapısal değişimleri önemli ölçüde tamamlamıştır. Kapasiteyi tam kullanmak için gerekli revizyon ve ince ayarları yaparak başta öğrencilerimiz olmak üzere tüm paydaşlarımızla "geleceğe yön vermeye", ülkemizin kalkınma önceliklerine azami katkı sunmaya devam edeceğiz.

SAÜ 'En Çevreci' ilk 500'de

Sakarya Üniversitesi 2020 UI GreenMetric verilerine göre dünyada 'En Sürdürülebilir Üniversiteler' sıralamasında ilk 500'de yer aldı.

HABER: Merve KURTULAN

Kampüsleri çevre dostu politika ve uygulamalarına göre değerlendiren UI GreenMetric'in 2020 yılı sıralamasında Sakarya Üniversitesi 912 üniversite arasında 310'uncu sırada yer aldı. Türkiye'de 26 üniversitenin yer aldığı listede Sakarya Üniversitesi şehir merkezine uzak kampüsler sıralamasında da 99'uncu oldu.

UI GreenMetric Nedir?

2010 yılında Endonezya Üniversitesi'nin girişimiyle kurulan UI GreenMetric, kampüsleri yeşil alan, yenilenebilir enerji kullanımı, akıllı bina uygulamaları, atık arıtma ve geri dönüşüm, karbon emisyonu, su kullanımı, iklim değişikliği gibi farklı çevre sürdürülebilirliği kriterlerine göre değerlendiriyor.

Yaşayan Kampüs

UI GreenMetric 2020 sıralamasında "En Sürdürülebilir Üniversiteler" arasında gösterilen SAÜ'de öğrencilerin kampüste ders dışında kaliteli zaman geçirmesini ve öğrenci ve personelin kampüs alanını 7/24 kullanmasını hedefleyen "Yaşayan Kampüs" projesinde son aşamaya gelindi.

Rektör Prof.Dr. Fatih Savaşan, yeşil ve çevreci bir eğitim-öğretim alanı ve sosyal faaliyet ortamı yaratmayı amaçlayan Yaşayan Kampüs projesiyle yüz yüze eğitime geçildiğinde kampüste en az 150 öğrenciye yarı zamanlı iş imkanı sağlanacağını ifade etti.

KONGRE

Ortadoğu'nun dünü, bugünü, yarını

Sakarya Üniversitesi Ortadoğu Enstitüsü'nün 14-16 Kasım tarihleri arasında online olarak gerçekleştirdiği 5. Ortadoğu'da Siyaset ve Toplum Kongresi'ne 12 ülkeden 92 bilim insanı ve uzman katıldı.

SAÜ Ortadoğu Enstitüsü tarafından düzenlenen 5. Ortadoğu'da Siyaset ve Toplum Kongresi 14-16 Kasım'da online olarak gerçekleştirildi. 92 bilim insanı ve uzmanın konuşmacı olarak yer aldığı kongrede, 'Filistin/İsrail ve Uluslararası Politika', 'Doğu Akdeniz Jeopolitiği', 'İran ve Uluslararası Sistem', 'Yüz Yıl Sonra Osmanlı Ortadoğu'sunu Düşünmek', '10. Yılında Arap Baharını Anlamlandırmak', 'Ortadoğu'da Göç ve Mülteciler' ve 'Kuzey Afrika'da Toplum ve Siyaset' gibi konular ele alındı.

"Çin'in politikası fırsatçılık üzerine inşa edildi"

ABD'li siyaset bilimci Prof. Dr. Robert Bianchi, "Çin ve Ortadoğu" başlıklı oturumda Çin'in Orta Doğu politikası üzerine değerlendirmelerde bulundu. Çin'in politikasının fırsatçılık ve pragmatik diplomasi üzerine inşa edildiğini belirten Bianchi, "Pekin yönetiminin bölgedeki varlığı askeri üsleri kontrol amaçlı değil, daha çok fayda maksimizasyonu üzerinden şekillenmektedir" dedi. ABD'nin bölge politikasındaki değişimin ve geri çekilmenin oluşturduğu boşluğun Çin tarafından doldurulacağı varsayımının yanlış olduğunu ifade eden Bianchi, "Çin, ABD'nin bölgesel angajmanından faydalanıyor. Aslında Çin, ABD'nin Orta Doğu'daki sorunlarla boğuşmasını istiyor. Söz konusu durum, ABD'nin askeri ve siyasi yönelimini Asya-Pasifik, Hint Okyanusu ve Orta Asya gibi Çin'in güvenlik çıkarları olan bölgelerden uzak durmasını sağlıyor." diye konuştu. Çin'in, Türkiye'nin önemini anladığını da belirten Bianchi, "Çin'e göre Türkiye büyük bir meydan okuma ve fırsat olarak görülüyor. Çinliler Türkiye'nin ne kadar önemli bir aktör olduğunu anladı" dedi.

"Akademik diyalog mekanizmaları çalıştırılmalı"

Orta Doğu'da yaşanan gelişmelerin politik, ekonomik sosyal, jeopolitik ve tarihsel boyutlarıyla tartışıldığı kongrenin kapanış oturumunda konuşan Ortadoğu Enstitüsü Müdürü Prof. Dr. Tuncay Kardaş, tarihi ve toplumsal dinamiklerin daha derinden anlaşılması ve işbirliğinin artırılması açısından akademik diyalog mekanizmalarının çalıştırılmasının önemli olduğunu belirtti. Kardaş, bilimsel bilgiyi ortaya çıkarma sorumluluğuyla hareket ettiklerine dikkat çekerek "Çalışmalarda yerel, bölgesel ve küresel analiz seviyelerini bir araya getiriyoruz. Orta Doğu üzerine yüksek lisans ve doktora düzeyinde eğitim veren Türkiye'de tek müstakil enstitüyüz" dedi.

Yüzyüze yoksa yüz bin canlı ders var

Haber: Ayşegül TOPRAK - Sultan İLERİ

Covid-19 pandemi sürecinde derslerin tamamını eşzamanlı olarak veren Türkiye'deki çok az sayıdaki üniversiteden biri olan Sakarya Üniversitesi 2020-2021 Güz yarıyılında da 51 bin 536 öğrenciye uzaktan eğitim desteği sağladı.

Pandemi döneminde uzaktan eğitimdeki başarısıyla gündeme gelen Sakarya Üniversitesi, 2020-2021 Güz yarıyılında 51 bin 536 öğrenciye uzaktan eğitim desteği sağladı. Derslerin tamamının eşzamanlı (senkron) olarak verildiği çok az sayıda üniversiteden biri olan ve geliştirdiği uzaktan eğitim modülleri 15 farklı üniversite tarafından da kullanılan Sakarya Üniversitesi'nde Güz yarıyılında hafta içi günlük 800 ila 1350 arasında sanal sınıf gerçekleştirildi. Önlisans, lisans, yüksek lisans ve doktora düzeyinde toplam 92 bin 882 canlı ders yapıldı. 10 Ocak'ta sona eren Güz yarıyılında ayrıca öğrencilerin laboratuvar ve uygulama dersleri için Uygulamalı Dersler Platformu (UDEP) oluşturularak Sağlık, Bilişim, Mühendislik ve Fen-Edebiyat alanlarında toplam 265 uygulama dersi videosu hazırlandı ve öğrencilerin hizmetine sunuldu.

IEP
EUA-Institutional Evaluation Programme

IEP Raporu'nda SAÜ'ye övgü

Avrupa'nın en prestijli yükseköğretim kurumları değerlendirme programı olan IEP, Sakarya Üniversitesi için hazırladığı Kurumsal Değerlendirme Raporu'nda SAÜ'den övgüyle söz etti.

Avrupa Üniversiteler Birliği Kurumsal Değerlendirme Programı (IEP), SAÜ için hazırladığı Kurumsal Değerlendirme Raporu'nu paylaştı. Ekim ayındaki görüşmelerin ardından paylaşılan raporda, SAÜ'nün dünyanın etkisi altında olduğu COVİD-19 sürecinde eğitim-öğretim faaliyetlerini başarıyla sürdürmesinden övgüyle söz edildi.

SAÜ Rektörü Prof.Dr. Fatih Savaşan IEP raporuna ilişkin açıklamasında, "Güçlü bilişim alt yapısıyla uzaktan eğitim sürecinde hem öğrencilerine sıkıntısız bir eğitim dönemi yaşatan hem de Türkiye'deki 15 üniversiteye destek sağlayan üniversitemiz IEP değerlendirici ekibinin takdirini kazanmıştır" dedi. Rektör Savaşan IEP ekibinin raporunda SAÜ'deki gelişmelerden övgüyle söz ettiğini belirterek, sürece katkı sunan akademik ve idari personele, öğrencilere ve değerlendirmelerini paylaşan IEP ekibine teşekkürlerini sundu.

Prof. Dr. Yusuf ADIGÜZEL
İletişim Fakültesi Dekanı

Kampüs Haber Gazetemizin 42. sayısını sizlere ulaştırmanın heyecanını yaşıyoruz. Covid-19 salgını nedeniyle 2020 Mart ayından bu yana bir yılımızı uzaktan eğitimle ve öğrencilerimizin özlemiyle tamamladık. Her ne kadar çok iyi uzaktan eğitim altyapı imkânlarına sahip bir üniversite olarak en iyisini yapmaya çalışsak da, öğrencilerimizle aynı havayı teneffüs edemediğimiz uygulamalı derslerin tadını tam anlamıyla alamadığımızı itiraf etmeliyiz. Bu süreçte gazetemize öğrencilerimizin katkısı da büyük ölçüde uzaktan oluyor.

Biz yeni sayının hazırlıklarını yaparken, üniversitemizin eşsiz güzelliklere sahip kampüsü beyazlara büründü. Her yıl bu kadar şanslı olamayacağımızı düşünerek, bu sayıda sizleri üniversitemizden kar manzaralarıyla buluşturmak istedik. Kar bizleri mutlu ederken, birileri için hayatın zorlaştığını ve kampüsümüzün gönüllü bekçileri olan hayvan dostlarımızın ilgiye muhtaç olduğunu da tabii ki unutmadık.

Gazetemizin içerik ve tasarımına yönelik iyileştirme çalışmalarımız devam ediyor. Üniversitemizin birimleriyle doğrudan iletişim kurmanın ve haber değeri taşıyan çalışmalarına yer vermenin yanı sıra, araştırma merkezleri, öğrenci kulüpleri gibi birimleri sizlere tanıtmayı da hedefliyoruz. Bu sayımızda Sakarya Ekonomik ve Sosyal Araştırmalar Merkezi'ni (SESAM) ve çalışmalarını aktarıyoruz. İki sayfa renkli, 6 sayfa siyah/beyaz şeklinde basılan gazetemiz, bu sayıyla birlikte artık tamamen renkli olarak basılıyor.

Gazetemizde yer almasını istediğiniz haber, araştırma ve yazı konularını bizimle paylaşmanız, Kampüs Haber'in daha zengin bir içerikle yayınlanmasına önemli bir katkı sağlayacaktır.

2021 yılının ilk Kampüs Haber sayısı için keyifli okumalar diliyorum. Öğrencilerimizle mesafelerin ortadan kalkacağını temenni ettiğimiz sonraki sayımızda görüşmek dileğiyle.

SAKARYA ÜNİVERSİTESİ
İLETİŞİM FAKÜLTESİ UYGULAMA GAZETESİ kampüshaber

Sakarya Üniversitesi İletişim Fakültesi Adına İmtiyaz Sahibi
Rektör Prof. Dr. Fatih SAVAŞAN

Genel Yayın Yönetmeni ve Yazı İşleri Müdür (Sorumlu)
Dekan Prof. Dr. Yusuf ADIGÜZEL

Akademik Sorumlu
Dr. Öğr. Üyesi Meltem GÖNDEN

Editör
Öğr. Gör. Kürşat ÖZMEN
Arş. Gör Dr. Işıl ŞİMŞEK

Tasarım-Uygulama
Doç. Dr. Mustafa BOSTANCI
Öğr. Gör. Gül TAŞTEKİN ÜSTÜNEL
Arş. Gör. Furkan SÜRÜN

Muhabirler
Merve KURTULAN
Arzu SAĞLAM
Aleyna ERTUĞ
Rumeysa YILDIRIM
Rabia UÇAR
Can Bora GELBERİ
İsmail KURTULDU
Kübra YÜZÜNCÜYIL
Sultan İLERİ
Ayşegül TOPRAK
Berkay BULUŞ

Yayın Türü: Yerel Süreli
Basım Yılı:Ocak 2021
www.kampushaber.sakarya.edu.tr
facebook.com/saukampushaber
twitter.com/saukampushaber

Baskı: Burak Ofset
Adres: Sakarya Üniversitesi
Esentepe Kampüsü
M2 Binası Kat: 3, Serdivan - Sakarya
Tel: 0264 2957025

SESAM Hayata değer katan projeler üretiyor

Haber: Can B. GELBERİ- Berkay BULUŞ

Sakarya Üniversitesi bünyesindeki en aktif araştırma birimlerinden biri olan Sakarya Ekonomik ve Sosyal Araştırmalar Merkezi (SESAM), gerek proje ve kitap çalışmaları gerekse Youtube kanalındaki programlarıyla pandemi sürecinde de çalışmalarını kesintisiz sürdürdü.
SESAM Müdürü Prof. Dr. Mustafa Çağlar Özdemir'le merkezin amaçları, faaliyetleri ve devam eden çalışmaları üzerine konuştuk.

SESAM ve çalışma alanları hakkında bilgi alabilir miyiz?
SESAM, adı üzerinde, ekonomik ve sosyal alanda araştırma gerektirebilecek soruları veya sorunları alıyor ve projelendiriyor. Verileri topluyor, alt yapıyı hazırlıyor, toplanan verileri değerlendiriyor ve bir sonuç ortaya koyuyoruz. Üstelik söz konusu sorular veya sorunlar sadece bizim aklımızdan geçenler değil. "Şunu da araştırabilir miyiz?" diye sorusu olan herkes bize ulaşabilir, bizimle ekip olabilir. Konuları sınırlandırmıyoruz çünkü Sakarya Üniversitesi'ne bağlı bir birim olmak çok büyük bir avantaj. Çalışmaları yürütebileceğimiz her disiplinden akademisyenlerle işbirliğine girebilme şansımız var. SESAM yönetim kurulu beş akademisyenden oluşuyor fakat çalışma ekiplerimiz sadece akademisyenlerden değil, öğrencilerden ve hatta şehrin sivil toplum kuruluşlarından da oluşabiliyor.

Sadece Sakarya'ya dair konular üzerine mi çalışıyorsunuz?
Konularda sınırlama yapmadığımız gibi Sakarya iline dair bir sınırlamamız da yok. Merkezimizin çalışmaları Türkiye'yi ilgilendiren konuları ve uluslararası araştırmaları da kapsıyor. Mesela uluslararası alanda Amerika'da çalışan Türklerle ilgili bir araştırmamız var. Uluslararası işgücü piyasasıyla ilgili araştırma ve e-haritamız var. Türkiye genelini ilgilendiren çevre-maliye ilişkisinin tartışıldığı bir kitap çalışmamız oldu. Bunun yanında Doğu Anadolu'da Van, Hakkari, Bitlis ve Muş illerinde yoksulluk ve iş gücü piyasası araştırmaları da yürüttük. Sakarya ile sınırladığımız araştırmalar Türkiye genelini ortaya koyabiliyor. Sakarya, geniş çaplı araştırmalar için yeterli bir örneklem oluşturabiliyor. Mevsimlik çalışanlarla ilgili araştırmamız böyle bir çalışma.

Prof. Dr. M. Çağlar ÖZDEMİR
SESAM Müdürü

Hali hazırda hangi projeleriniz devam ediyor, projelerinizi nasıl finanse ediyorsunuz?
Dünyayı saran pandemi, biliyorsunuz ülkemizde de şehrimizde de üniversitemizde de hayatın her alanını olumsuz etkiledi. Yine biliyorsunuz ki olumsuzluk karşısında "nasılsa hayat durdu, yapılmasa da olur" mantığı bir araştırma merkezine yakışacak anlayış değil. Sadece araştırma merkezi değil, kurumlar olarak, bireyler olarak da hayatın devam ettiğinin idrakındayız. Dolayısıyla pandemi bizim açımızdan bakıldığında, önemsenecek bir zamanı araştırmalar için ayırabilmemizi sağladı. Dezavantajı avantaja çevirmek olarak da açıklayabiliriz. Bu süreçte iki proje üzerinde aktif olarak çalışıyoruz. Bunlardan biri, İmalat Sanayi Makine Envanteri Oluşturulması Projesi...Pratik anlamda bize çok ciddi bir katkısı olacak. Sakarya'nın üretimi artacak, katma değeri yükselecek. Bunun dışında mevsimlik işçilere yönelik bir araştırma projemiz de var dediğim gibi. Bu projeyle tarım, hizmet, turizm, inşaat gibi alanlarda çalışan mevsimlik

SESAM'dan bilinmeyen Sakarya envanteri

SESAM tarafından geliştirilen Sakarya Sanayi Envanteri Projesi Doğu Marmara Kalkınma Ajansı (MARKA) tarafından onaylandı.

Haber: Can B. GELBERİ - Berkay BULUŞ

SESAM'ın geliştirdiği ve Sakarya Makine İmalatçıları Birliği (SAMİB) işbirliğiyle yürütülecek olan Sakarya Sanayi Envanteri Projesi Doğu Marmara Kalkınma Ajansı (MARKA) tarafından onaylandı. Proje hakkında bilgi veren SESAM Müdürü Prof. Dr. M. Çağlar Özdemir, "Sakarya'nın imalat sanayi makine envanterinin oluşturulacağı bir proje geliştirdik. SAMİB işbirliğiyle yürüteceğimiz projenin amacı Sakarya'da üretim sürecinde kullanılan makinelerin Sakaryalı üreticiler tarafından kolaylıkla görülebilir ve ulaşılabilir olmasını sağlamak. Bu kapsamda Sakarya'nın sanayi üretim potansiyelini artırmayı hedefliyoruz" dedi.

İlk etapta 150 firmanın envanterini oluşturmayı amaçlayan proje bir yıl içinde bu sayıyı 1000 firmaya ulaştırmayı hedefliyor. Proje kapsamında makine envanterlerinin tespitine ve kaydedilmesine yönelik yazılım hazırlanması, internet sitesi kurma, firmalara envanter oluşturma, site kullanım eğitimlerinin verilmesi ve tanıtım faaliyetleriyle görünürlüğün artırılması amaçlanıyor. SESAM Müdürü Özdemir'e göre Sakarya'nın sanayi sektörü açısından var olan potansiyelini daha etkili ve verimli şekilde kullanma ve üretim kapasitesini artırma hedefiyle hayata geçirilen proje Sakarya'daki üreticilerin desteğini bekliyor.

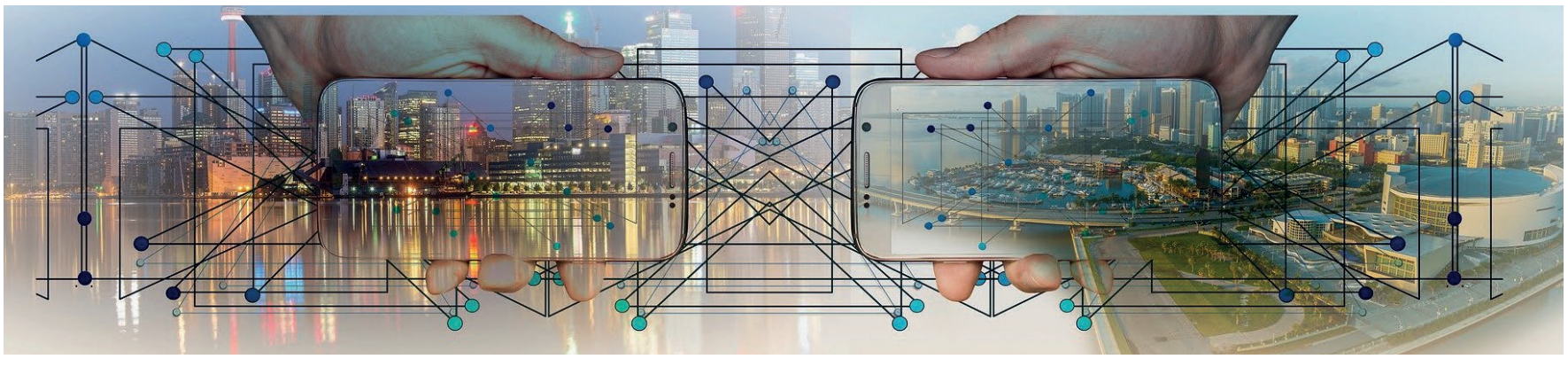

SESAM Yönetim Kurulu (Soldan Sağa): Doç. Dr. Hakan Yavuz- Prof. Dr. M. Çağlar Özdemir- Doç. Dr. Ahmet Yağmur Ersoy- Doç. Dr. Ahmet Gülmez

işçilerin sosyolojik, psikolojik ve ekonomik olarak profilini ortaya koyacağız. Sakarya bu konuda Türkiye geneli için iyi bir örneklem oluşturuyor. Bu projede Sakarya iline özel çıktılar da elde edeceğiz; mevsimlik çalışanlar Sakarya'yı diğer illere kıyasla nasıl tanıyorlar, biliyorlar bunu ortaya koyacağız. Projelerimizi nasıl finanse ettiğimize gelince, merkezimiz ne yazık ki bir bütçeye sahip değil, dolayısıyla projelerimizi MARKA, BAP, TÜBİTAK gibi kurumlardan fonlamaya çalışıyoruz. Bütçe önemli bir konu, maalesef araştırma merkezlerinin kendilerine ait bütçeleri bulunmuyor, bu konuda Rektörlüğümüzün bir çözüm arayışı içerisinde olduğunu biliyoruz.

Dijital ortamda sürekliliği olan bir şehir hafızası projeniz de var. Bu projeden söz edebilir misiniz?

Şehir hafızası, sadece bizim için değil, şehirde yaşayan herkes için değerli bir proje. Şehre ait tarihi ve bugünü kapsıyor. Osmanlı'dan ve Cumhuriyet tarihinden ulaşabildiğimiz tüm bilgi, belge, görseller ve bugüne ait merak edilenler mevcut. Basın dünyasına ait veriler de var. Site üzerinden yerel gazetelerin arşivlerine ulaşabilirsiniz. Bununla birlikte hem sosyal yaşam hem de ilin gelişmesi hakkında görsel anlamda bilgilenmek isterseniz fotoğraf arşivine de ulaşabilirsiniz. Şehir hafızası yaşayan bir proje olduğu için veriler artmaya, bilgiler büyümeye devam ediyor. Yerel yemek tarifleri, bilmeceler, maniler, türküler, sitenin en ilgi çeken alanlarını oluşturuyor. Merak edenler sehirhafizasi.sakarya.edu.tr sayfasını ziyaret edebilirler.

Bu projede de yalnız değiliz; Sakarya Valiliği, Büyükşehir Belediyesi, SATSO gibi kurumların yanı sıra bizimle olmak isteyen, katkı sağlamak isteyen tüm Sakaryalılar da ortak.

"Dükkan Senin" adlı projeniz de oldukça anlamlı. Neler söylersiniz proje hakkında?

"Dükkan Senin" bize güzel geri dönüş leri olan süreklilik arz eden bir sosyal sorumluluk projemiz...Bir geri dönüşüm projesi. Kullanılabilir durumda ve temizlenmiş olan her türlü ikinci el eşya, giyim, mutfak eşyasını alıyoruz ve almak isteyen herkesin hizmetine ücretsiz olarak sunuyoruz. Kısmi zamanlı çalışanlarımız var, ürünleri kontrol ediyorlar, tasnifini yapıyorlar. 'Dükkan Senin', Merkez Kafeterya'nın yan tarafında C Blok yurdunun, eski kampüs otel diye de bilinir, alt katında hizmet veriyor. Pandemiden önce sirkülasyonu yoğun bir mağaza niteliğindeydi. Pandemiyle birlikte zorunlu olarak ara verdik ancak yine de gelmek isteyenler için ulaşılabilir durumda. Kapıları her zaman açık.

Projeler dışındaki çalışmalarınızdan söz edelim biraz da...

Kitap, makale, köşe yazısı çalışmalarımız devam ediyor. 'Uluslararası İş Gücü Piyasası Analizi' adlı çalışmamız hem kitap hem e-harita olarak yayımlandı. Çevre ve maliye politikalarını tartışan 'Çevre Ekonomisi ve Mali İlişkiler Üzerine Seçme Yazılar' kitabımız da var. Bunların dışında her yıl yeni yıllık verilerle yeniden araştırıp paylaştığımız 'Sakarya'nın Sosyo-Ekonomik Analizi' kitabımızın bu yıl dördüncüsünü çıkardık. Bunların tamamını sesam.sakarya.edu.tr sayfasından, sosyal medya hesaplarımızdan takip edebilirsiniz. Son olarak Youtube kanalımızı da açtık, güncel konularda 15'er dakikalık sohbetlerimizi SESAM TV kanalımızda yayınlıyoruz.

Son olarak neler söylemek istersiniz?

Araştırma alanında her türlü konuda, öneride SESAM'a davetlisiniz. Siyasal Bilgiler Fakültesi birinci kattayız. Bir mail kadar uzağınızdayız. İsterseniz gelebilirsiniz, isterseniz bize yazabilirsiniz. Twitter, Facebook, Instagram, Youtube platformlarında yerimizi aldık, takip edebilirsiniz.

SESAM "Türkiye'de İklim Değişikliğine Uyum Eleminin Güçlendirilmesi Projesi" kapsamında Sakarya için hazırlanacak eylem planına dahil oldu.

İklim değişikliğine nasıl hazırlanmalıyız?

Haber: Can B. GELBERİ -Berkay BULUŞ

Sakarya Ekonomik ve Sosyal Araştırmalar Merkezi (SESAM), Çevre ve Şehircilik Bakanlığı'nın yürüttüğü ve Avrupa Birliği tarafından finanse edilen "Türkiye'de İklim Değişikliği Uyum Eleminin Güçlendirilmesi Projesi" kapsamındaki "Yerel İklim Değişikliğine Uyum Stratejileri ve Eylem Planları" (YUSEP) çalışmalarında yerini aldı.

28-29 Aralık'ta çevrimiçi platformda düzenlenen ve Sakarya Üniversitesi adına SESAM Müdürü Prof. Dr. M. Çağlar Özdemir ve Müdür Yardımcısı Doç. Dr. Hakan Yavuz'un katıldığı YUSEP toplantısında Sakarya'nın iklim değişikliğinden nasıl etkileneceği, ihtiyaçlar ve alınacak tedbirler konuşuldu. Toplantıda Sakarya Büyükşehir Belediyesi ve Sakarya Uygulamalı Bilimler Üniversitesi'nin ilgili birimleriyle STK temsilcileri de yer aldı.

'Çevre'ye ekonomik bakış

SESAM yayınları arasına "Çevre Ekonomisi ve Mali İlişkiler Üzerine Seçme Yazılar" kitabını da ekledi. Editörlüğünü Doç. Dr. Hakan Yavuz'un yaptığı kitapta artan çevre sorunlarına dikkat çeken ve çözüm önerileri sunan 8 çalışma yer alıyor. "Çevre Ekonomisi ve Mali İlişkiler Üzerine Seçme Yazılar"da çevre hizmetleri, akaryakıt vergileri, sürdürülebilir kalkınma, çevre vergileri, alternatif enerji, kentleşme ve atıkların azaltımı gibi çevre ve maliye disiplinini ilgilendiren konular disiplinlerarası bir yaklaşımla ele alınıyor. Sakarya özelinde çevre hizmetlerinden memnuniyet düzeyi ve akaryakıt vergisindeki artışın

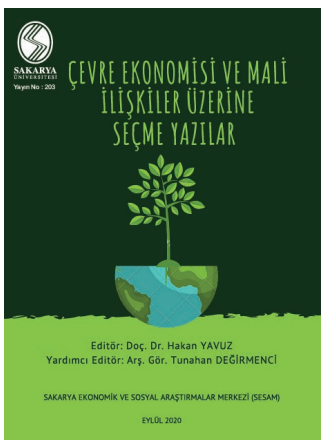

muhtemel etkileri üzerine iki ampirik araştırmanın da yer aldığı derlemeye SESAM'ın web sitesi üzerinden ücretsiz olarak erişilebiliyor.

SESAM YouTube'da

SESAM akademik birikimini ve bilimsel üretimlerini geniş kitlelere aktarabilmek amacıyla Youtube kanalını erişime açtı. Youtube'da "SAÜ SESAM" adıyla kullanıma açılan kanalda Covid-19 salgınının dünya ve Türkiye ekonomisi üzerine etkileri, Türkiye'deki vergilendirme sistemi, istihdam, büyüme oranları, dış ticaret ve eğitim gibi küresel, bölgesel ve yerel konular SESAM Yönetim Kurulu üyeleri tarafından güncel gelişmeler ışığında ele alınıyor.

EVrim3 Sauto SATSO'da tanıtıldı

SAİTEM ekibi, Teknofest Robotaksi Binek Otonom Araç Yarışları Türkiye Birincisi "EVrim3 Sauto" aracını SATSO'da tanıttı.

HABER: Rabia UÇAR

Sakarya Üniversitesi İleri Teknolojiler Uygulama Topluluğu (SAİTEM) ekibi, Sakarya Ticaret ve Sanayi Odası'nın (SATSO) altın sponsor olduğu Teknofest Robotaksi Binek Otonom Araç Yarışları Türkiye Birincisi "EVrim3 Sauto" aracını tanıttı. SATSO'da düzenlenen ve Sakarya Üniversitesi Rektörü Prof. Dr. Fatih Savaşan, SATSO Meclis Başkanı Talip Kuriş, SATSO Yönetim Kurulu Başkanı A. Akgün Altuğ, SAİTEM akademik danışmanı Arş.Gör.Kemal Kalaycı ve topluluk üyelerinin katıldığı tanıtımda, EVrim3 Sauto aracının çalışma prensibi, teknolojisi ve gelişme aşamaları hakkında bilgi verildi.

"Öğrenci topluluklarımız SAÜ'yü çok iyi yerlerde temsil ediyor"

Rektör Prof. Dr. Fatih Savaşan etkinlikte yaptığı konuşmada Sakarya Üniversitesi'ndeki öğrenci topluluklarının yürüttükleri çalışmalarla üniversitenin tanıtımına önemli katkılar sunduğunu ifade etti. Rektör Prof. Dr. Savaşan "Öğrenci topluluklarımız Sakarya Üniversitesi ismini çok iyi yerlerde temsil ediyor.

SAİTEM gibi teknik topluluklar makine, malzeme, elektrik, otomasyon gibi birçok bilimin birarada işlendiği projeler yürütüyor ve ortaya da nadide yeni ürünler çıkıyor" dedi. Yarışmalardan elde edilen derecelerden övünç duymakla birlikte öğrencilerin emeklerinin karşılığını alması için çalıştıklarını kaydeden Rektör Savaşan, "Ekibin çalışmalarının karşılığını almasına odaklanıyoruz. Çalışkan, geleceğe dönük hayalleri olan, memlekete katkı sağlamaya çalışan öğrencilere ve bu öğrencilere değer veren bir şehre sahibiz" şeklinde konuştu.

"SAİTEM'e şehrimiz adına teşekkür ediyoruz"

SATSO Yönetim Kurulu Başkanı Altuğ konuşmasında Sakarya'nın üreten ve yeni teknolojiler geliştiren bir şehir olduğunu vurgulayarak Sakarya Üniversitesi'nin bu sürece katkısına dikkat çekti. Altuğ, "SAİTEM topluluğunu bugüne kadar gerçekleştirmiş olduğu ileri teknolojili projeler için tebrik ediyor ve şehrimiz adına kendilerine teşekkür ediyoruz. Topluluğun var olan çalışmalarını güçlendirmesi ve yeni buluşlara imza atması için de SATSO camiası olarak destek olmaya gayret ediyoruz. Sakarya'nın ve üniversitemizin böyle başarılı çalışmalarla gündeme gelmesi bizleri gururlandırıyor" dedi. Geliştirdikleri ileri teknolojideki projeler için SAİTEM ekibine ve Sakarya Üniversitesi'ne tebriklerini sunan SATSO Meclis Başkanı Talip Kuriş de Sakarya'nın otomotivde yüksek kapasite ve potansiyele sahip bir şehir olduğunu belirterek EVrim 3 Sauto aracına sponsor olduklarını ve ekibin iş dünyasının desteğiyle gelecekte de başarılı çalışmalara imza atacağına inandığını kaydetti.

Öğrenci Toplulukları Çevrimiçi

Sakarya Üniversitesi Sağlık Kültür ve Spor Daire Başkanlığı bünyesindeki öğrenci toplulukları pandemi döneminde etkinliklerini online platformlarda sürdürüyor.

HABER: Rümeysa YILDIRIM

SAÜ öğrenci toplulukları tarafından düzenlenen etkinlikler pandemi döneminde yüzde 60 oranında online ortamda gerçekleştirildi. Etkinliklerin yapılabilmesi için gerekli olan prosedürlerde değişime gidilerek 2020 Nisan ayından itibaren sanal etkinlik dönemine geçildi. Öğrencileri sektör temsilcileri ve alanında uzman kişilerle biraraya getiren topluluk etkinlikleri sanal ortamda daha geniş kitlelere ulaşma olanağı da sağlıyor.

Etkinlikler online devam ediyor

Salgın öncesi dönemle karşılaştırıldığında öğrenci topluluklarının program yoğunluğunda büyük bir farkın görülmediğini belirten SAÜ Sağlık Kültür ve Spor Daire Başkanlığı Kültür Şube Müdürü Abdurrahman Şafak, bu durumu SAÜ'nün süreci iyi yönetmesine bağlıyor. Şafak, "Öğrenci topluluklarımızın çalışmalarına bu süreçte de destek olabilmek ve etkinliklerini daha fazla kişiye duyurmak adına düzenlemeler yaptık. Etkinlikleri online sürece aktardığımız bu dönemde birçok topluluğumuz haftalık düzenli etkinliklerine devam ediyor. Bunun yanı sıra online, sertifikalı eğitim yapan ve seri çalışmalar gerçekleştiren topluluklarımızla bu süreci en sağlıklı şekilde yürütmeye çalışıyoruz" diyor.

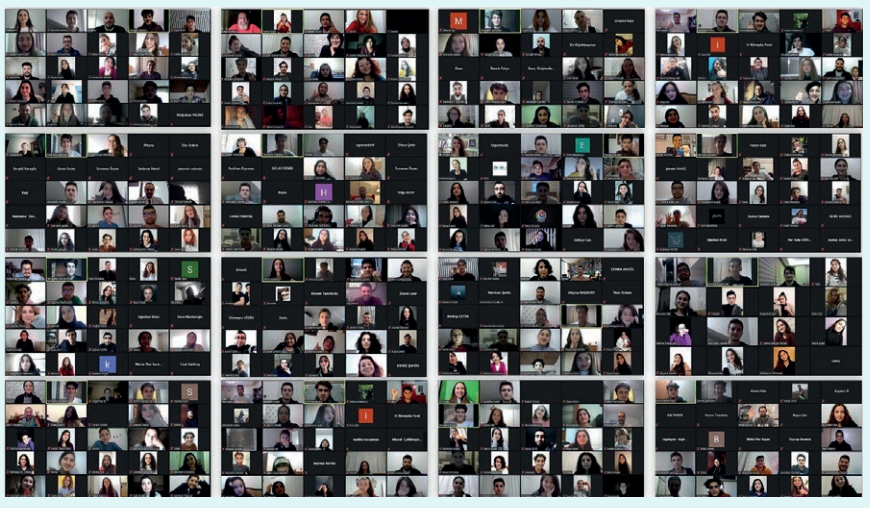

Abdurrahman ŞAFAK
SAÜ Kültür Şube Müdürü

"Online dönemde prosedürler azaldı"

Pandemi döneminde online etkinlikleriyle öne çıkan öğrenci topluluklarından biri de Genç Girişimciler Kulübü (GGK) oldu. GGK, yeni dönem yönetim kurulunu da üye alımlarını da yine sanal ortamda gerçekleştirdi. Salgın öncesi dönemde yer bulma, stant açma, etkinliklerin duyurulması gibi süreçlerin yeni dönemle birlikte değiştiğini belirten Kulüp Başkanı Abdullah Civelek "Bunlar topluluklar için zor aşamalar olduğundan her zaman etkinlik düzenleme imkanımız olmuyordu. Ancak online dönemde bu prosedürler çok daha azaldığı için artık her kulüp istediği zaman etkinlik düzenleyebiliyor" dedi.

Karantina Sohbetleri

SAÜ'nün en aktif öğrenci topluluklarından biri olan Endüstri Mühendisliği Kulübü pandemi sürecinde de etkinliklerini hız kesmeden sürdürdü. 30'un üzerinde online etkinliğe imza atan Kulüp, düzenlediği karantina sohbetleri kapsamında öğrencileri alanında uzman kişilerle biraraya getirdi. Karantina sohbetlerinde öğrencilerin sosyalleşmesine katkı sunmayı da amaçladıklarını belirten Kulüp Başkanı Ömer Deniz, etkinliği kapsamını "Lider şirketlerden önemli çalışanları ağırladığımız konferanslar, bizlere yetkinlik katacak eğitimler, kariyer sahasının içine girdiğimiz teknik geziler, toplumsal duyarlılık projeleri ve bolca eğlendiğimiz sosyal faaliyetler düzenleyerek online platformlarda üniversite öğrencileriyle buluşma" şeklinde özetledi.

120. Yılında İlahiyat ve İslami İlimler Fakülteleri Çalıştayı

Türkiye İlahiyat ve İslami İlimler Fakülteleri Dekanlar Konseyi, "120. Yılında İlahiyat ve İslami İlimler Fakülteleri Çalıştayı" düzenledi.

HABER: Merve KURTULAN

Türkiye İlahiyat ve İslami İlimler Fakülteleri Dekanlar Konseyi'nin düzenlediği "120. Yılında İlahiyat ve İslami İlimler Fakülteleri Çalıştayı" 19 Aralık'ta iki oturumda gerçekleştirildi. Sakarya Üniversitesi İletişim Koordinatörlüğü tarafından konseyin sosyal medya hesaplarından canlı olarak yayınlanan çalıştayda İlahiyat ve İslami bilimler fakültelerinin toplum ve din hayatındaki yeri, tarihsel gelişimi, yapısal sorunları ve akademik faaliyetleri konuları ele alındı.

Çalıştayın açılış konuşmasını Türkiye İlahiyat ve İslami İlimler Fakülteleri Dekanlar Konseyi Başkanı Prof. Dr. Ramazan Altıntaş, Diyanet İşleri Başkanı Prof. Dr. Ali Erbaş ve Din Öğretimi Genel Müdürü Nazif Yılmaz yaptı. Prof. Dr. Ali Erbaş konuşmasında Diyanet İşleri Başkanlığı (DİB) ile ilahiyat ve İslami ilimler fakülteleri arasında işbirliğinin ve ortak çalışmalar geliştirmenin önemini vurguladı.İlahiyat ve İslami ilimler fakültelerinin bilim, din ve kültür alanındaki katkılarına dikkat çeken Prof. Dr. Ramazan Altıntaş da "Fakültelerimiz sadece DİB ve MEB'in insan kaynaklarına hizmet etmemekte, aynı zamanda araştırma, yüksek lisans ve doktora çalışmalarını yürütmekte, sahih İslam anlayışına katkıda bulunmak adına ciddi eserler te'lif etmektedir. Milletimizin din ve kültür hayatının şekillenmesinde ilahiyat ve İslami ilimler fakültelerimizin büyük katkısı vardır" şeklinde konuştu. Konuşmasında üniversiteler, DİB ve Din Öğretimi Genel Müdürlüğü'nün din eğitimi ve öğretiminde temel kurumlar olduğunu belirten Nazif Yılmaz, bu kurumlar arasındaki ilişkilerin güçlendirilmesinin din eğitimi kalitesini artırmak açısından önemli olduğunu vurguladı.

18 maddelik sonuç bildirisi

Çalıştayın sonunda Uludağ Üniversitesi İlahiyat Fakültesi Dekanı Prof. Dr. Bilal Kemikli tarafından 18 maddelik sonuç bildirisi okundu. Bildiride, ilahiyat fakültelerinin dini yorumda tekelci olmadığı ve üniversite dışı bilimsel çalışmaların göz ardı edilmediği belirtildi. Sivil dini grupların varlığının reddedilmediği ancak ilahiyat fakültelerinin dini grupların kontrolünde olmasının kabul edilemeyeceği açıklamasına yer verilen bildiride, bireysel görüş ve açıklamaların fakültelere yönelik olumsuz algı yönetim aracı olarak kullanılmasının doğru bulunmadığı ifade edildi.

Pandemi Günlüğü: Evden Uzakta

Ailelerinden binlerce kilometre uzakta olan uluslararası öğrenciler pandemi sürecinde yaşanan tüm olumsuzluklara rağmen hayattan beklentilerini ve umutlarını diri tutmaya çalışıyor.

HABER: Arzu SAĞLAM

Koronavirüs pandemisi tüm dünyada ve Türkiye'de uluslararası öğrencileri derinden etkiledi. Sakarya Üniversitesi'nde öğrenim gören çok sayıda uluslararası öğrenci de pandemi nedeniyle ülkelerine dönemedi. Sakarya'da Gençlik ve Spor Bakanlığı'na bağlı yurtlarda kalan ve sağlık tedbirleri kapsamında günlerini çoğunlukla yurt ortamında ders çalışarak, kitap okuyarak ve film izleyerek geçiren öğrenciler bir yandan aile özlemi çekerken, diğer yandan güzel günlere dair umutlarını canlı tutmaya ve kendilerini motive etmeye çalışıyor.

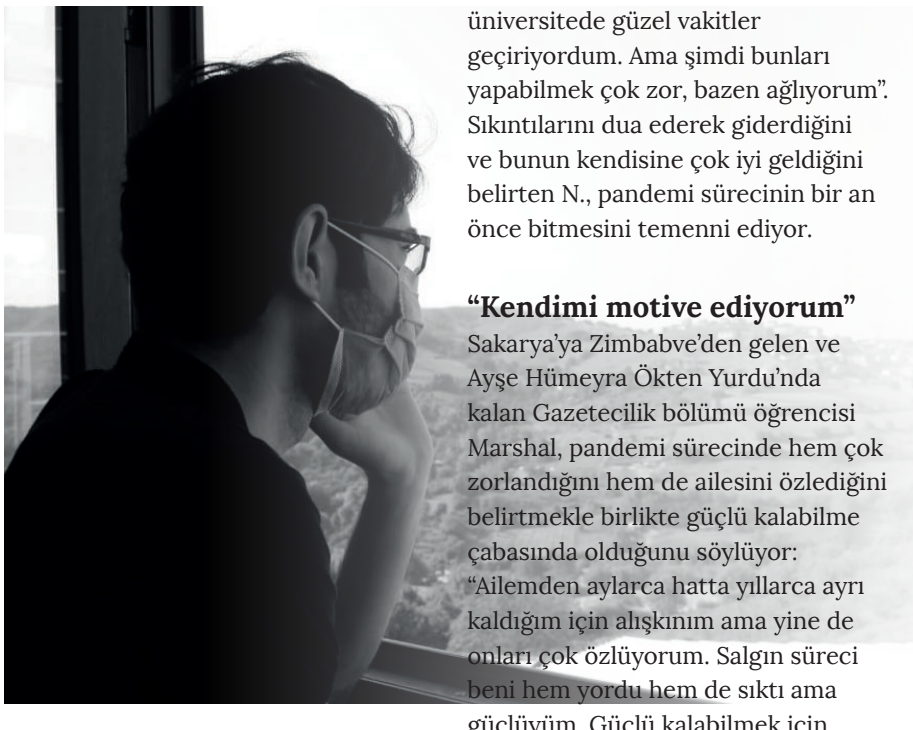

"Bazen ağlıyorum"

Rahime Sultan Yurdu'nda kalan Yemenli İktisat bölümü öğrencisi N., pandemi öncesindeki üniversite günlerine duyduğu özlemi şu cümlelerle dile getiriyor: "Virüs dünyayı sarmadan önce yeni arkadaşlar ediniyordum, arkadaşlarımla geziyordum, üniversitede güzel vakitler geçiriyordum. Ama şimdi bunları yapabilmek çok zor, bazen ağlıyorum". Sıkıntılarını dua ederek giderdiğini ve bunun kendisine çok iyi geldiğini belirten N., pandemi sürecinin bir an önce bitmesini temenni ediyor.

"Kendimi motive ediyorum"

Sakarya'ya Zimbabve'den gelen ve Ayşe Hümeyra Ökten Yurdu'nda kalan Gazetecilik bölümü öğrencisi Marshal, pandemi sürecinde hem çok zorlandığını hem de ailesini özlediğini belirtmekle birlikte güçlü kalabilme çabasında olduğunu söylüyor: "Ailemden aylarca hatta yıllarca ayrı kaldığım için alışkınım ama yine de onları çok özlüyorum. Salgın süreci beni hem yordu hem de sıktı ama güçlüyüm. Güçlü kalabilmek için kendimi motive ediyorum."

"Umutsuzluğa yer yok"

Afganistanlı öğrenci Cuma, Ayşe Hümeyra Ökten Yurdu'nda misafir olarak geçirdiği salgın günlerinde zamanını eğitim kariyeri ve kişisel gelişimi için verimli kullanmaya çalıştığını ve yaşananlara biraz da olumlu bakılması gerektiğini belirtiyor: "Umutsuzluğa yer vermek istemiyorum. 'Umut mavidir', inanıyorum. Film izliyorum, kitap okuyorum. Kitap okurken zamanın nasıl geçtiğini bilmiyorum" diyen Cuma, okumanın Türkçesinin gelişimine de önemli katkı sunduğunu ifade ediyor. Zamanın bol olduğu bu dönemde kendini bilgi ve yetenek açısından geliştirmeye çalıştığını belirten Cuma, salgın sürecinde umutsuzluğa teslim olmak yerine mücadeleyi seçmiş öğrencilerden:

"Yurtta vakit geçirebilmek için arkadaşlarımın fotoğraflarını çekiyorum, doğa fotoğrafları da çekiyorum. Ayrıca grafik tasarımı işleriyle de uğraşıyorum. Aslında yeni öğreniyorum ama kendimi geliştirmeye çalışıyorum." Ailelerinden binlerce kilometre uzakta olan uluslararası öğrenciler pandemi sürecinde yaşanan tüm olumsuzluklara rağmen hayattan beklentilerini ve umutlarını diri tutmaya gayret edip hayatın normale döneceği günü bekliyor.

Sakarya Üniversitesi İletişim Fakültesi Akademisyenlerinden Edisyon Kitap

Dijital İletişimi Anlamak - 1

Haber: Kübra YÜZÜNCÜYIL

Sakarya Üniversitesi İletişim Fakültesi akademisyenlerinin kolektif çalışması olan Dijital İletişimi Anlamak kitabı Palet Yayınlarından çıktı.

Gündelik iletişim pratiklerimizin büyük bir bölümünü dijital cihazlar aracılığıyla gerçekleştirdiğimiz günümüzde dijital iletişim deneyimlerimiz iletişim alanındaki akademisyenlerinin öncelikli çalışma konularından birini oluşturuyor. SAÜ İletişim Fakültesi akademisyenlerinin kolektif çalışması olan Dijital İletişimi Anlamak, dijital dönüşümün hayatımızda yarattığı etkileri farklı konu başlıklarıyla ele alan on çalışmadan oluşuyor.

Editörlüğünü Prof.Dr. Yusuf Adıgüzel ve Doç.Dr. Mustafa Bostancı'nın yaptığı Dijital İletişim Anlamak, planlanan serinin ilk kitabı. Kitabın ilk makalesi olan "Dijital Çağda Dijital Yalnızlık: Uluslararası Öğrencilerin Dijital Yalnızlık Düzeyleri Araştırması"adlı nicel çalışmada Mustafa Bostancı, dijital çağın en büyük çıkmazlarından biri olarak değerlendirilen dijital yalnızlık konusunu uluslararası öğrencilerin deneyimleri çerçevesinde ele alıyor. Can Bora Gelberi'nin "Dijital Emek ve Kullanıcı Verisinin Ekonomi Politiği" başlıklı çalışmasında ise, internet kullanımının ardında yatan kapitalist örgütlenme ve sermaye yapısı kullanıcıların gönüllü emeği, dijital gözetim, kişiselleştirilmiş reklamcılık ve metalaşma kavramları üzerinden inceleniyor.

"Habere Erişmede Sosyal Medya Tercihleri" adlı Cengiz Erdal ve Hatip İzin'e ait nicel çalışma, iletişim teknolojilerindeki hızlı değişimin habere erişim pratikleri üzerindeki etkisini konu alıyor. Şebnem Ceylan Apaydın ve Cengiz Apaydın'ın "Kişisel Veri Hırsızlığı ve Oltalama Yöntemi: Selçuk Üniversitesi Örnek Olay İncelemesi" başlıklı çalışmasında ise, bilim insanlarının üniversite kurumsal adreslerine gönderilen tuzak e-postalar aracılığıyla maruz kaldıkları sanal dolandırıcılık ele alınıyor ve çalışma, olası tedbirlerle ilgili önerilerde bulunuyor.

"Dijital Dünyada Çocukların Dijital Vatandaşlık Yeteneklerinin Belirlenmesi" başlıklı çalışmasında Kadriye Kobak, çocuklara yönelik dijital riskler ve çocukların sahip olması gereken dijital yetkinlikleri irdeliyor. Tuğçe Boran'a ait 'Yeni Medya ile Gelişen Dijital Pazarlama; Mikro Ünlülerin Satın Alma Kararı Üzerindeki Etkisine Yönelik Bir Araştırma" adlı çalışmada ise sosyal medyada yüksek takipçiye sahip mikro ünlülerin hedef grupların satın alma kararları üzerindeki etkileri inceleniyor. Berkay Buluş, Ümmügülsüm Korkmaz ve Metin Işık'ın "Dijital Medya Reklamcılığı ve Sosyal Paylaşım Ağlarının Reklam Yönetimi Mimarisi" başlıklı tematik içerik analiziyle gerçekleştirilen çalışmasında da sosyal paylaşım ağı uygulamalarında dijital reklamcılığın nasıl bir sanal mimari yapıda örüntülendiği ortaya konuyor.

"Katharsis'ten Dijital Eğlenceye: İtiraf Ediminin Tarihsel Dönüşümü" adlı çalışmada Mehmet Güzel ve Kübra Sultan Yüzüncüyıl, itirafın medya dolayımı ile ortaya çıkan dönüşümünü ele alıyor. Nesrin Akıncı Çötok ve Tuğşan Kıvanç'ın "Dijital İletişim Bağlamında Kadına Yönelik Şiddeti Önleme Amaçlı Kamu Spotlarının Değerlendirilmesi" başlıklı çalışma, 2012 yılı sonrası televizyonda ve dijital platformlarda yayınlanan kamu spotlarının göstergebilimsel analizlerini içeriyor.

Kitabın son makalesi olan Furkan Sürün ve Berkay Buluş'a ait "Dijital Medyadaki Kültürel Temsil: Çerkes Köyü'nde Etnografik Bir İnceleme" adlı çalışmada ise, Çerkes kültürünün Türkiye'de yaşatılması ve bu kültüre sahip köy sakinlerinin kültürel miraslarını aktarma isteği adına gösterdikleri faaliyetlerin dijital medya ortamlarında nasıl sürdürüldüğü ele alınıyor.

Palet Yayınlarından çıkan çalışma SAÜ İletişim Fakültesi'nin ilk derleme kitabı. Yolu açık, okuyucusu bol olsun.

Pandemi'de Online kütüphaneler

Eğitim ve araştırma konusunda okurlar için ilk ve en önemli adres olan kütüphaneler pandemi sürecinde online hizmetleriyle başta öğrenci ve akademisyenler olmak üzere okurlara ulusal ve uluslararası kaynaklara ve arşivlere erişim açısından önemli imkanlar sundu.

Haber: Aleyna ERTUĞ

Milyonlarca kitap erişime açıldı

Yurt içi ve yurt dışından çok sayıda önemli kütüphane pandemi döneminde milyonlarca kitabı sanal ortamda erişime açtı. En büyük dijital kütüphanelerden biri olarak bilinen archive.org ve 3 milyona yakın esere erişim imkanı sunan hathitrust.org bu kütüphanelerin başında yer alıyor. Fransa Milli Kütüphanesi'nin öncülük ettiği ve Fransa, Mısır, Lübnan, Filistin ve Türkiye'den araştırma kurumlarının işbirliğiyle hayata geçirilen 'Bibliotheques dOrient' (Doğu Kütüphaneleri)'in Orta Doğu'ya ilişkin zengin arşivine de heritage.bnf.fr/bibliothequesorient/en adresinden ulaşılabiliyor.

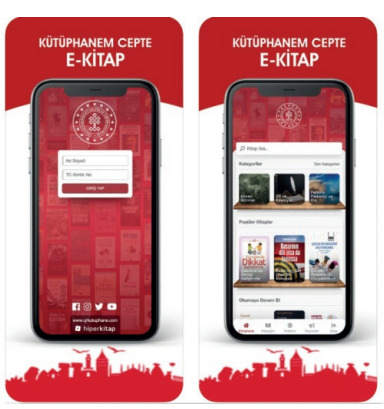

SAÜ'de çevrimiçi kütüphane hizmeti

Pandemi döneminde çevrimiçi kütüphane hizmetiyle arşivlerini erişime açan üniversiteler içinde SAÜ de yerini aldı. Okurlar https://kutuphane.sakarya.edu.tr/ bağlantı adresini kullanılarak ve 'Uzaktan Erişim Rehberi' yönergesini takip ederek kütüphane arşivine erişim sağlayabiliyor.

Kütüphaneler 'cep'te

Kültür ve Turizm Bakanlığı pandemi sürecinde arşivlere erişim imkanı sağlamanın yanısıra e-kitap ve sesli kitap çalışmalarına da ağırlık verdi. Sesli kitap platformu Storytel işbirliğiyle oluşturulan www.kutuphanemcepte.org web sitesi aracılığıyla okuyucular kitaplara hem cep telefonlarından hem bilgisayar üzerinden ücretsiz ulaşabiliyor.